



SBÍRKA ZÁKONŮ

ČESKÁ REPUBLIKA

Částka 30

Rozeslána dne 14. března 2013

Cena Kč 40,-

O B S A H:

64. Vyhláška, kterou se mění vyhláška č. 136/2004 Sb., kterou se stanoví podrobnosti označování zvířat a jejich evidence a evidence hospodářství a osob stanovených plemenářským zákonem, ve znění pozdějších předpisů, a vyhláška č. 448/2006 Sb., o provedení některých ustanovení plemenářského zákona, ve znění vyhlášky č. 57/2011 Sb.
65. Sdělení Ministerstva vnitra o vyhlášení nových voleb do zastupitelstva obce
-

64**VYHLÁŠKA**

ze dne 6. března 2013,

kteřou se mění vyhláška č. 136/2004 Sb., kteřou se stanoví podrobnosti označování zvířat a jejich evidence a evidence hospodářství a osob stanovených plemenářským zákonem, ve znění pozdějších předpisů, a vyhláška č. 448/2006 Sb., o provedení některých ustanovení plemenářského zákona, ve znění vyhlášky č. 57/2011 Sb.

Ministerstvo zemědělství stanoví podle § 33 zákona č. 154/2000 Sb., o šlechtění, plemenitbě a evidenci hospodářských zvířat a o změně některých souvisejících zákonů (plemenářský zákon), ve znění zákona č. 282/2003 Sb. a zákona č. 130/2006 Sb., k provedení § 22 odst. 13, § 23 odst. 5 písm. a) a § 23c odst. 4 plemenářského zákona:

ČÁST PRVNÍ

Změna vyhlášky, kteřou se stanoví podrobnosti označování zvířat a jejich evidence a evidence hospodářství a osob stanovených plemenářským zákonem

Čl. I

Vyhláška č. 136/2004 Sb., kteřou se stanoví podrobnosti označování zvířat a jejich evidence a evidence hospodářství a osob stanovených plemenářským zákonem, ve znění vyhlášky č. 199/2007 Sb., vyhlášky č. 213/2009 Sb. a vyhlášky č. 202/2012 Sb., se mění takto:

1. V § 4 se dosavadní text označuje jako odstavec 1 a doplňuje se odstavce 2, kteřý zní:

„(2) Používání elektronických identifikátorů, kteřé ve struktuře kódu obsahují kód výrobce místo kódu země, je možné, pokud to umožňují přímo použitelné předpisy Evropské unie^{1b}). Pro elektronické identifikátory, kteřé ve struktuře kódu obsahují kód země 203 pro Českou republiku, přiděluje číselné řady výrobcům elektronických identifikátorů pověřená osoba⁴).“.

2. V § 9 odst. 4 písmeno c) zní:

„c) trojnásobek počtu samic starších 12 měsíců na hospodářstvích chovatele ovcí a koz,“.

3. V § 9 odst. 4 se doplňuje písmeno d), kteřé zní:

„d) u plodných plemen ovcí a koz čtyřnásobek počtu samic starších 12 měsíců, pokud chovatel ve for-

muláři žádosti potvrdí, že chová plodná plemena ovcí nebo koz.“.

4. V § 10 odstavec 2 zní:

„(2) Každé tele musí být do 20 dní po narození trvale označeno dvěma plastovými ušními známkami, po jedné v každém uchu, a do této doby chovatel musí zabezpečit, aby bylo možné zjistit jeho totožnost. Zvíře však nesmí opustit hospodářství, ve kterém se narodilo, před označením podle odstavce 1.“.

5. V § 12 odst. 1 a 2, § 15 odst. 1, § 21 odst. 2, § 24 odst. 1 a 3, § 34 odst. 3 písm. g) a § 42 odst. 6 se slova „Evropských společenství“ nahrazují slovy „Evropské unie“.

6. V § 15 se doplňuje odstavce 3, kteřý zní:

„(3) K označování koní se používají elektronické identifikátory podle § 4 odst. 2. Pokud je kůň označen elektronickým identifikátorem, kteřý ve struktuře kódu obsahuje kód země 203 pro Českou republiku, avšak nepochází z číselné řady přidělené pověřenou osobou⁴) nebo není z jiných důvodů v souladu s přímo použitelným předpisem Evropské unie^{1b}), použije se jako alternativní způsob označení stanovení genetického typu koně.“.

7. V § 28 odstavec 5 zní:

„(5) Dva a více chovatelů může chovat zvířata v jedné stáji pouze se souhlasem ministerstva. Chovatelé svůj záměr oznámí ministerstvu nebo orgánům dozoru. Ministerstvo na základě doporučení orgánu dozoru vydá pověřené osobě souhlasné stanovisko k zaevidování všech hospodářství společně v jedné stáji.“.

8. V § 32 odstavec 1 zní:

„(1) Stájové registry, registry zvířat v hospodářství s výjimkou koní, odlovní a komorovou knihu a hospodářské evidence o chovu ryb na rybníku s chovem ryb, popisné listy rybářského revíru a evidence o dosažených hospodářských výsledcích na rybářském revíru lze vést

také elektronicky formou datového souboru, který je schválený pověřenou osobou. Pověřená osoba schválí jen takový počítačový program, který umožňuje automatické vytváření datových souborů a tisk údajů v rozsahu a pořadí shodném s požadavky na údaje podle této vyhlášky. Pro elektronické vedení registru drůbeže v hospodářství se souhlas pověřené osoby nevyžaduje.“.

9. V § 32 odst. 2 se slova „zasílat písemně na formuláři a po schválení počítačového programu pověřenou osobou⁴⁾“ zrušují a za slovo „také“ se vkládá slovo „elektronicky“.

10. V § 32 se doplňuje odstavec 3, který zní:

„(3) Dokumenty podle odstavce 1, registry koní v hospodářství a hlášení podle odstavce 2 lze vést a zasílat též přímo v informačním systému ústřední evidence.“.

11. V § 34 odst. 3 se na konci písmene d) doplňuje bod 3, který zní:

„3. datum označení v případě, že k označení zvířete na hospodářství došlo; pokud k označení zvířete došlo do 72 hodin po jeho narození, datum označení nemusí být uvedeno,“.

12. V § 34 odst. 3 písm. e) se slova „úhyn nebo ztráta“ nahrazují slovy „úhyn, ztráta nebo domácí porážka“.

13. V § 34 odst. 3 písm. f) bodě 1 se slova „domácí porážky“ nahrazují slovy „označení zvířete“.

14. V § 35 odst. 1 se za písmeno c) vkládá nové písmeno d), které zní:

„d) jde-li o tury, datum označení; pokud k označení zvířete došlo do 72 hodin po jeho narození a hlášení o narození zvířat, jejich úhynu, ztrátě, utracení a přemístění je zasláno do 7 dnů ode dne narození, datum označení nemusí být uvedeno,“.

Dosavadní písmena d) a e) se označují jako písmena e) a f).

15. V § 35 odst. 2 písm. d) se slova „ , jde-li o chovatele ovcí a koz“ zrušují.

16. V § 35 odstavec 3 zní:

„(3) Hlášení o narození zvířat, jejich úhynu, ztrátě, utracení a přemístění a hlášení o přemístění na dočasné hospodářství zasílají chovatelé pověřené osobě⁴⁾ do 7 dnů ode dne, kdy k události došlo, vždy

hromadně za celé hospodářství. Při narození turů, ovcí nebo koz se hlášení o narození zasílá do 7 dnů ode dne označení zvířete.“.

17. V § 36 odst. 1 se na konci textu písmene c) doplňují slova „a jde-li o tura, datum jeho označení“.

18. V § 38 odst. 1 se na konci písmene e) doplňuje bod 6, který zní:

„6. datum označení,“.

19. V § 38 odst. 1 písm. g) se slovo „ztráty“ nahrazuje slovy „ztrátě, domácí porážce“.

20. V § 39 odst. 5 písm. f) se slova „bezprostředně závazných předpisech Evropských společenství¹⁸⁾“ nahrazují slovy „přímo použitelných předpisech Evropské unie“.

Poznámka pod čarou č. 18 se zrušuje.

21. V § 39 se doplňuje odstavec 14, který zní:

„(14) Při ztrátě nebo domácí porážce zvířete zasílá chovatel část B průvodního listu skotu pověřené osobě⁴⁾, a to do 7 dnů ode dne, kdy k události došlo.“.

22. V § 41 odst. 1 se slova „formou počítačové databáze“ nahrazují slovy „v informačním systému ústřední evidence“.

23. V § 41 odst. 3 se slova „či v případě formy počítačové databáze ve dvou samostatných souborech“ zrušují.

24. V § 41 odst. 4 a 5 úvodní části ustanovení se slova „nebo soubor“ zrušují.

25. V § 41 se odstavec 7 zrušuje.

26. V § 42 odstavce 1 až 3 včetně poznámek pod čarou č. 31 a 32 znějí:

„(1) Při narození hříběte, s výjimkou hříběte anglického plnokrevníka a klusáka, zasílá jeho majitel do 21 dnů ode dne narození třetí připouštěcí lístek³¹⁾ osobě provádějící označování koní, která zaznamená údaje o registraci, včetně slovního a grafického popisu, do čtvrtého připouštěcího lístku a svým podpisem potvrdí jejich platnost. Majitel koně vyplní další předepsané údaje do čtvrtého připouštěcího lístku a zasílá jej pověřené osobě.

(2) Po narození hříběte klusáka zasílá jeho majitel do 21 dnů ode dne narození třetí připouštěcí lístek uznanému chovatelskému sdružení, které vede plemennou knihu klusáka a předá majiteli identifikační kartu hříběte. Majitel zabezpečí do identifikační karty hříběte

zaznamenání slovního a grafického popisu hříběte, který stvrdí podpisem a razítkem veterinární lékař, a zasílá ji zpět uznanému chovatelskému sdružení, které zajistí zapsání genetického typu.

(3) Po narození hříběte anglického plnokrevníka zasílá jeho majitel do 21 dnů ode dne narození čtvrtý připouštěcí lístek uznanému chovatelskému sdružení, které vede plemennou knihu anglického plnokrevníka a předá majiteli identifikační kartu hříběte. Majitel zabezpečí do identifikační karty hříběte zaznamenání slovního a grafického popisu hříběte, který stvrdí podpisem a razítkem veterinární lékař. Vyplněnou identifikační kartu hříběte spolu s odebranými vzorky k ověření původu hříběte podle § 12 zákona zasílá majitel osobě oprávněné k ověřování původů koní. Osoba oprávněná k ověřování původů koní zaznamená do identifikační karty hříběte laboratorní číslo testu³²⁾, jímž byl stanoven genetický typ hříběte, a identifikační kartu hříběte zašle pověřené osobě⁴⁾.

³¹⁾ § 28 odst. 3 vyhlášky č. 448/2006 Sb.

³²⁾ § 21 odst. 1 písm. a) vyhlášky č. 448/2006 Sb.“.

27. V § 42 se odstavec 4 zrušuje.

Dosavadní odstavce 5 až 7 se označují jako odstavce 4 až 6.

28. V § 42 odst. 6 se slova „průkazem koně do 14“ nahrazují slovy „kopii průkazu koně do 28“.

29. § 44 včetně nadpisu zní:

„§ 44

Registrace koně přemístěného z jiného členského státu nebo dovezeného ze třetí země

(1) V případě koně přemístěného z jiného členského státu nebo koně dovezeného ze třetí země, s výjimkou svodu zvířat, (dále jen „trvale dovezený kůň“) zasílá majitel koně pověřené osobě⁴⁾ hlášení o trvalém dovozu koně (dále jen „hlášení“) do 30 dnů po přemístění nebo do 30 dnů po ukončení pohraniční veterinární kontroly.

(2) Doprovází-li trvale dovezeného koně průkaz koně vystavený v souladu s přímo použitelnými předpisy Evropské unie, zasílá majitel koně hlášení společně s kopií průkazu koně pověřené osobě⁴⁾. Doprovází-li trvale dovezeného koně též potvrzení o původu, zasílá majitel koně společně s hlášením také jeho kopii. Pověřená osoba⁴⁾ koně zaeviduje a do 7 dnů ode dne jeho doručení zasílá průkaz koně zpět majiteli koně.

(3) Nedoprovází-li trvale dovezeného koně ze třetí země průkaz koně vystavený v souladu s přímo použitelnými předpisy Evropské unie, zasílá majitel koně pověřené osobě⁴⁾ hlášení vyplněné osobou provádějící označování koní, na jehož základě vystaví pověřená osoba⁴⁾ průkaz koně. Doprovází-li trvale dovezeného koně též potvrzení o původu, zasílá majitel koně společně s hlášením také jeho kopii.

(4) V případě, že trvale dovezený kůň zůstává v majetku zahraničního majitele, zasílá doklady podle odstavců 1 až 3 chovatel, u něhož je kůň ustájen.

(5) Vzor hlášení o trvalém dovozu koně je uveden v příloze č. 8.“.

30. V § 45 odst. 2 písm. b) se slova „rok, pro který“ nahrazují slovy „roky, pro které“.

31. V § 45 odst. 3 písm. f) se slovo „rejstříku“ nahrazuje slovem „lístku“.

32. § 49 včetně nadpisu a poznámek pod čarou č. 33 a 34 zní:

„§ 49

Průkaz koně

„(1) Průkaz koně³³⁾ vydává pověřená osoba³⁴⁾ do 28 dnů ode dne doručení čtvrtého připouštěcího lístku³¹⁾ nebo ode dne doručení hlášení o registraci koně anebo ode dne doručení hlášení o trvalém dovozu koně.

(2) Pokud jde o plemenné koně narozené v České republice a zapsané v plemenné knize v zahraničí, kterým nebyl průkaz koně vystaven vydávajícím orgánem v zahraničí, vystaví průkaz koně pověřená osoba⁴⁾ na základě hlášení o registraci koně podle § 42 narozeného v České republice. Pokud se kůň narodil z dovezené březí klisny, pověřená osoba⁴⁾ vystaví průkaz koně na základě hlášení o registraci koně narozeného v České republice vyplněné osobou provádějící označování koní a kopie dokladu o registraci koně v zahraniční plemenné knize.

(3) Změní-li se majitel koně, předá původní majitel koně průkaz koně spolu s koněm novému majiteli. Při přemístění koně na jatka předá původní majitel spolu s koněm průkaz koně provozovateli jatek, který jej do 5 pracovních dnů po porážení koně zasílá pověřené osobě⁴⁾.

(4) Při přemístění anglického plnokrevníka nebo klusáka do jiného členského státu nebo vývozu anglického plnokrevníka nebo klusáka do třetí země zašle

původní majitel průkaz koně pověřené osobě spolu s hlášením změny, a to nejméně 14 dní před přemístěním nebo vývozem koně.

(5) Majitel koně zajistí zaznamenání preventivních zkoušek, vyšetření nebo kastrace, které potvrdí veterinární lékař, na stranách průkazu koně k tomu určených. Každou změnu majitele koně v průkazu koně si nový majitel koně nechá potvrdit u uznaného chovatelského sdružení, které vede příslušnou plemennou knihu, případně u pověřené osoby⁴⁾, které průkaz koně neprodleně vrátí majiteli.

(6) Dojde-li ke ztrátě průkazu koně a nelze-li totožnost koně zjistit, požádá majitel pověřenou osobu⁴⁾ o náhradní identifikační doklad.

³³⁾ Čl. 5 odst. 1 nařízení Komise (ES) č. 504/2008.

³⁴⁾ Čl. 4 odst. 3 nařízení Komise (ES) č. 504/2008.“.

33. V § 60 odst. 4 písm. b) se slova „ztráta nebo utracení“ nahrazují slovy „ztráta, utracení nebo domácí porážka“.

34. V § 61 odst. 1 se slovo „chovatelů“ zrušuje.

35. V § 64a odst. 1 se slova „drůbeže, s výjimkou hospodářství uvedených v § 64 odst. 1,“ nahrazují slovy „drůbeže pro odchov nebo výkrm mimo kuřat chovaných na maso“.

36. V § 65 na konci textu písmene b) a v § 71 na konci textu písmene a) se doplňuje slovo „líhně“.

37. V § 66a odst. 1 se slova „ , s výjimkou chovatelů uvedených v § 66 odst. 1,“ nahrazují slovy „pro výkrm včetně kuřat chovaných na maso nebo s hejnem větším než 500 kusů drůbeže pro odchov“.

38. V § 82 písm. e) se slova „název a číselný kód katastrálního území“ nahrazují slovy „číselný kód katastrálního území, parcelní číslo, typ parcely“.

39. V § 97 se odstavec 4 zrušuje.

40. V § 99 se odstavec 3 zrušuje.

41. Příloha č. 4 zní:

„Příloha č. 4 k vyhlášce č. 136/2004 Sb.

Označování ovcí a koz

Vzor plastové ušní známky typu A používané pro označování ovcí a koz

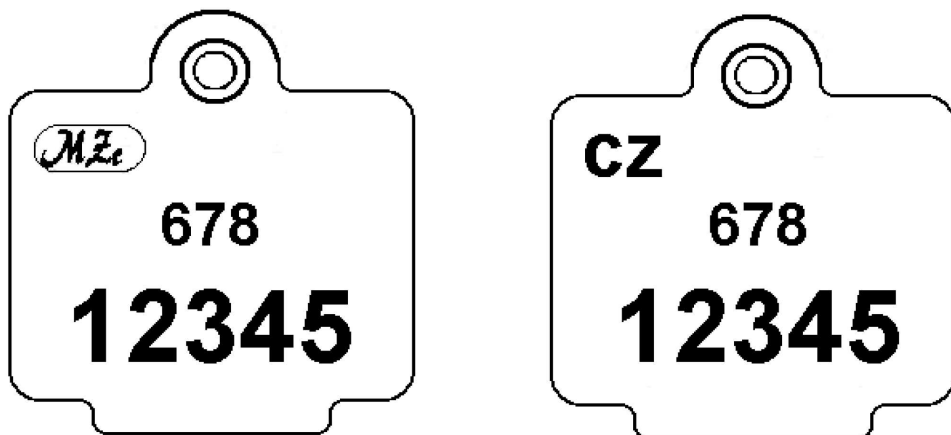

Poznámka: Identifikační číslo zvířete uvedené na ušní známce se uvádí vždy v tomto pořadí: „CZ 12345 678“.

Nebo

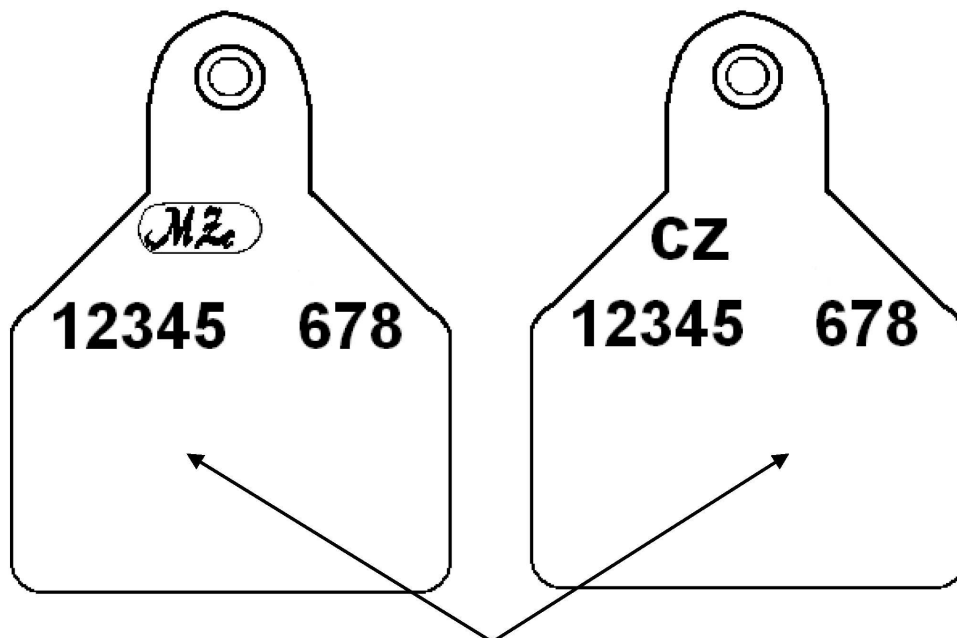

volné místo pro záznamy chovatele

Poznámka: Identifikační číslo zvířete uvedené na ušní známce se uvádí vždy v tomto pořadí: „CZ 12345 678“.

Duplikát

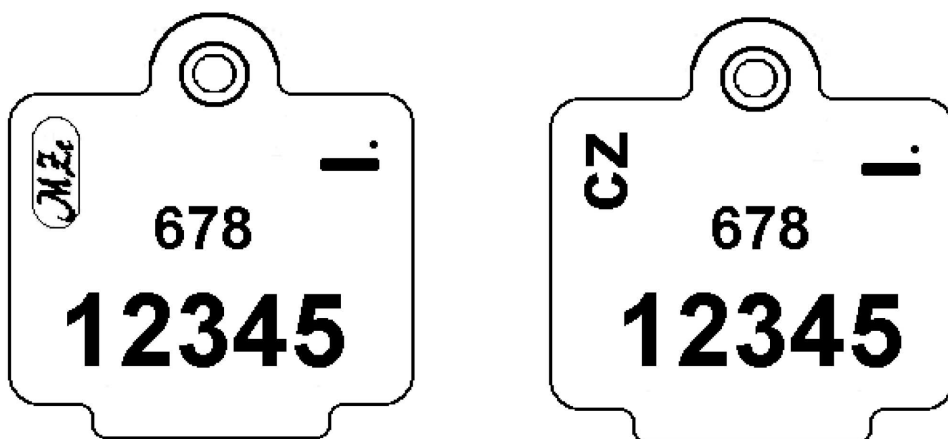

Poznámka: Identifikační číslo zvířete uvedené na duplikátu ušní známky se uvádí vždy v tomto pořadí: „CZ 12345 678“.

nebo

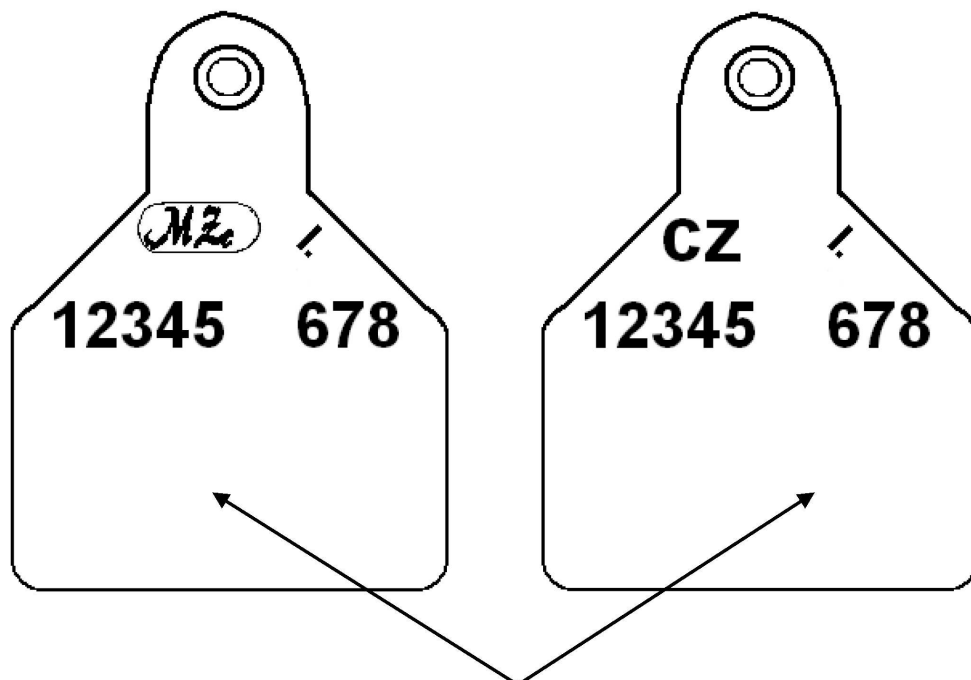

volné místo pro záznamy chovatele

Poznámka: Identifikační číslo zvířete uvedené na duplikátu ušní známky se uvádí vždy v tomto pořadí: „CZ 12345 678“.

Duplikát plastové ušní známky používané pro označování ovcí a koz
přemístěných z jiných členských zemí Evropské unie – typ A

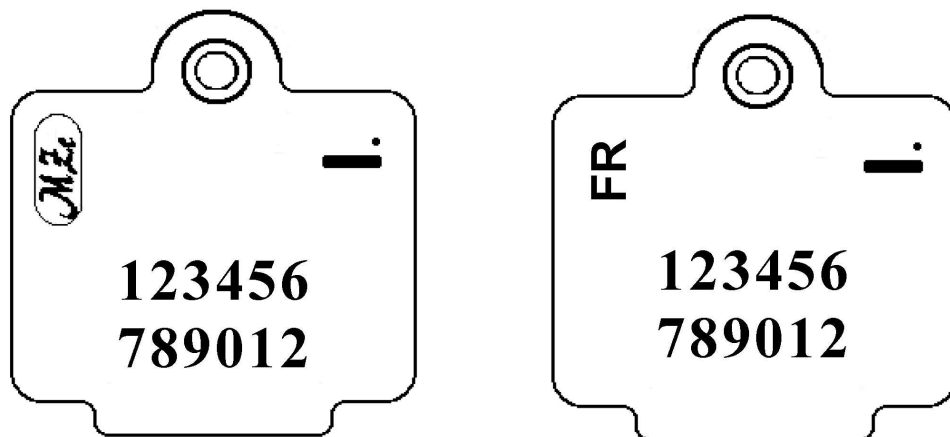

nebo

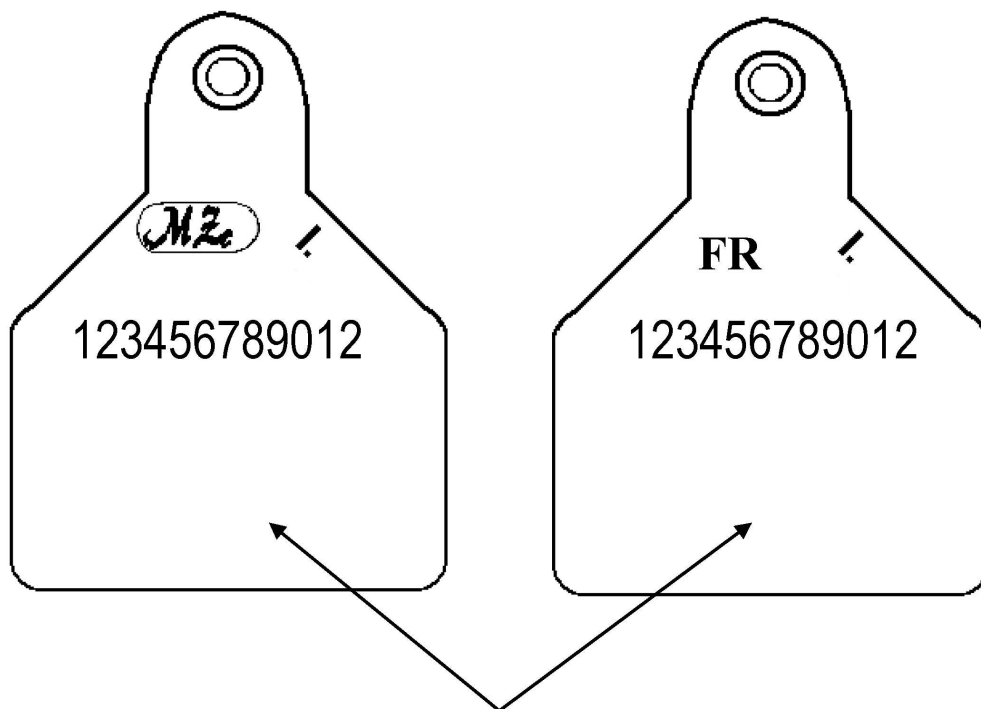

volné místo pro záznamy chovatele

Vzor plastové ušní známky typu B používané pro označování ovcí a koz



nebo

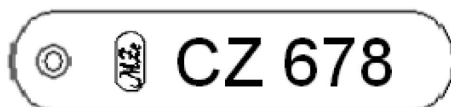
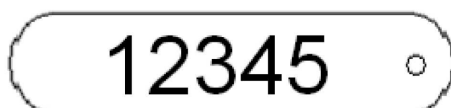

Poznámka: Identifikační číslo zvířete uvedené na ušní známce se uvádí vždy v tomto pořadí: „CZ 12345 678“.

Duplikát



nebo

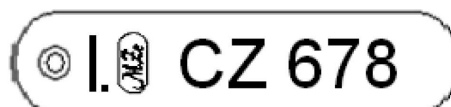
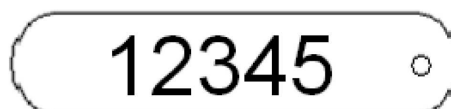

Poznámka: Identifikační číslo zvířete uvedené na duplikátu ušní známky se uvádí vždy v tomto pořadí: „CZ 12345 678“.

Duplikát plastové ušní známky používané pro označování ovcí a koz
přemístěných z jiných členských zemí Evropské unie – typ B



nebo

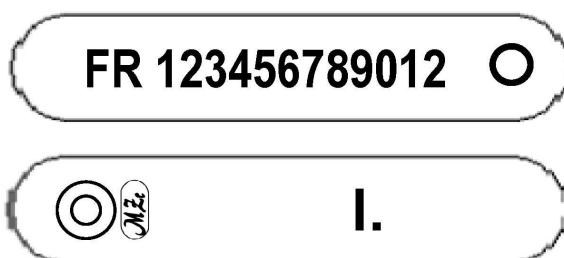

Vzor značky na spěnce používané pro označování ovcí a koz

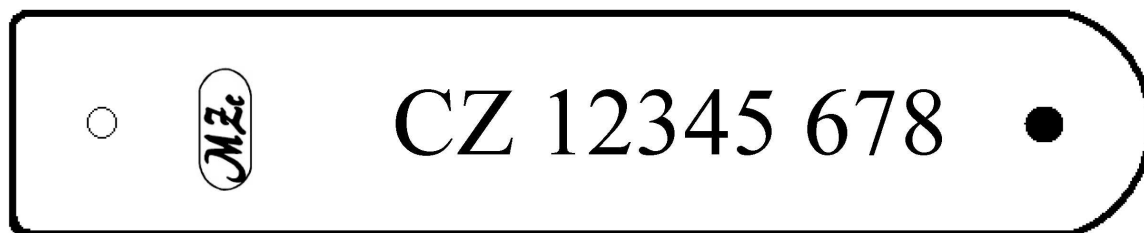

Poznámka: Identifikační číslo zvířete uvedené na ušní známce se uvádí vždy v tomto pořadí:
„CZ 12345 678“

Duplikát

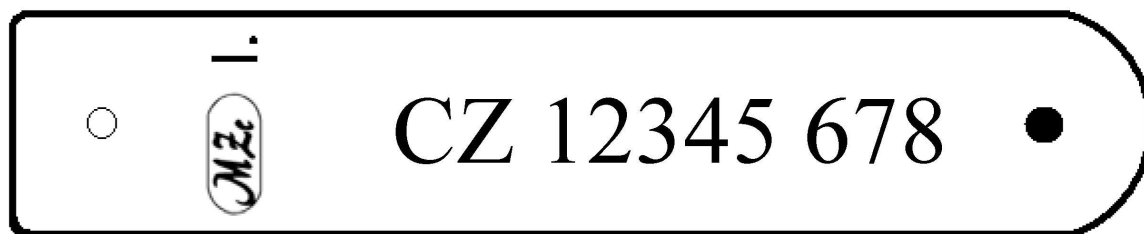

Poznámka: Identifikační číslo zvířete uvedené na duplikátu ušní známky se uvádí vždy v tomto pořadí: „CZ 12345 678“

Duplikát značky na spěnce používané pro označování ovcí a koz
přemístěných z jiných členských zemí Evropské unie

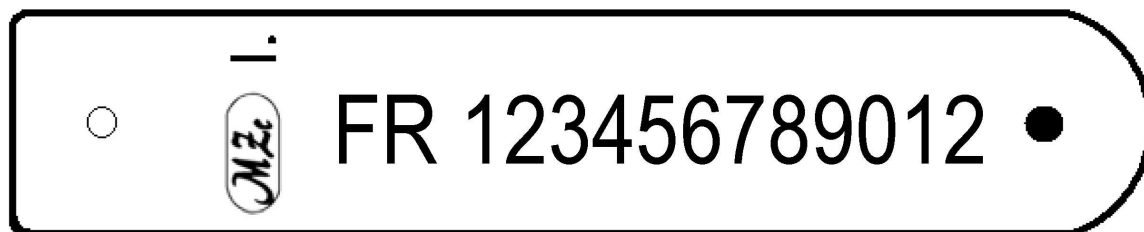

Vysvětlivka:  - kód příslušného úřadu“.

42. V příloze č. 7 bod 1 zní:

„1. Vzor stájového registru turů, ovcí a koz

Stájový registr - levá strana

Pořadové číslo listu																									
Č. řádku	Ušní známka										Přemístění – příchod zvířete										Pohlaví	Pléno nebo barva			
	Kód země	Identifikační číslo zvířete										Datum			Registrační číslo (hospodářství, obchodníka)					Označ. stáje					
												den	měsíc	rok											
01																									
	Datum narození zvířete:																								
02																									
	Datum narození zvířete:																								
03																									
	Datum narození zvířete:																								
04																									
	Datum narození zvířete:																								
05																									
	Datum narození zvířete:																								
06																									
	Datum narození zvířete:																								
07																									
	Datum narození zvířete:																								
08																									
	Datum narození zvířete:																								
09																									
	Datum narození zvířete:																								
10																									
	Datum narození zvířete:																								
11																									
	Datum narození zvířete:																								
12																									
	Datum narození zvířete:																								
13																									
	Datum narození zvířete:																								
14																									
	Datum narození zvířete:																								

43. V příloze č. 8 se bod 1 „Vzor registru koní v hospodářství“ zrušuje.

44. V příloze č. 15 bod 2 „Počet včelstev a umístění stanovišť“ zní:

„2. Počet včelstev a umístění stanovišť“

	Umístění jednotlivých stanovišť včelstev				Počet včelstev	
	Číselný kód katastrálního území	Parcelní číslo		Typ parcely*		Obec/část obce nebo úplná adresa (je-li známá) umístění včelstev
		kmenové	poddělení			
1.						
2.						
3.						
4.						
5.						
6.						
7.						
8.						
9.						
10.						
CELKEM VČELSTEV ~~~~~						

*Typ parcely: P = pozemková, S = stavební“.

Čl. II

Přechodná ustanovení

1. Dosavadní způsob elektronického vedení registru koní v hospodářství podle § 41 lze používat do 31. prosince 2013.

2. Dosavadní formuláře stájového registru turů, ovcí a koz pro tury lze používat, pokud jsou zvířata označena do 72 hodin po narození nebo pokud je datum označení zaznamenáno ve formuláři na místě vyhrazeném pro poznámku.

3. Dosavadní formuláře hlášení o narození zvířat, jejich úhynu, ztrátě a přemístění pro skot lze používat pro hlášení narození telete, pokud je označeno do 72 hodin po narození a hlášení zasláno do 7 dnů po narození.

ČÁST DRUHÁ

Změna vyhlášky o provedení některých ustanovení plemenářského zákona

Čl. III

V příloze č. 8 v posledním řádku tabulky 18 a v příloze č. 10 části B bodu 2 vyhlášky č. 448/2006 Sb., o provedení některých ustanovení plemenářského zákona, ve znění vyhlášky č. 57/2011 Sb., se číslo „14“ nahrazuje číslem „21“.

ČÁST TŘETÍ

ÚČINNOST

Čl. IV

Tato vyhláška nabývá účinnosti dnem 1. dubna 2013.

Ministr:

Ing. **Bendl** v. r.

65**SDĚLENÍ****Ministerstva vnitra**

ze dne 5. března 2013

o vyhlášení nových voleb do zastupitelstva obce

Ministr vnitra podle § 58 odst. 4 zákona č. 491/2001 Sb., o volbách do zastupitelstev obcí a o změně některých zákonů, ve znění pozdějších předpisů, vyhláší na den 20. července 2013 nové volby do zastupitelstva obce:

obec	okres	kraj
Bačetín	Rychnov nad Kněžnou	Královéhradecký

Ministr:

Kubice v. r.



Vydává a tiskne: Tiskárna Ministerstva vnitra, p. o., Bartůňkova 4, pošt. schr. 10, 149 01 Praha 415, telefon: 272 927 011, fax: 974 887 395 – **Redakce:** Ministerstvo vnitra, nám. Hrdinů 1634/3, pošt. schr. 155/SB, 140 21 Praha 4, telefon: 974 817 289, fax: 974 816 871 – **Administrace:** písemné objednávky předplatného, změny adres a počtu odebíraných výtisků – MORAVIAPRESS, a. s., U Póny 3061, 690 02 Břeclav, tel.: 516 205 175, e-mail: sbirky@moraviapress.cz. Objednávky ve Slovenské republice přijímá a titul distribuuje Magnet-Press Slovakia, s. r. o., Teslova 12, 821 02 Bratislava, tel.: 00421 2 44 45 46 28, fax: 00421 2 44 45 46 27. **Roční předplatné** se stanovuje za dodávku kompletního ročníku včetně rejstříku z předcházejícího roku a je od předplatitelů vybíráno formou záloh ve výši oznámené ve Sbírce zákonů. Závěrečné vyúčtování se provádí po dodání kompletního ročníku na základě počtu skutečně vydaných částek (první záloha na rok 2013 činí 6 000,- Kč) – Vychází podle potřeby – **Distribuce:** MORAVIAPRESS, a. s., U Póny 3061, 690 02 Břeclav, celoroční předplatné a objednávky jednotlivých částek (dobírky) – 516 205 175, objednávky-knihkupci – 516 205 177, e-mail – sbirky@moraviapress.cz, zelená linka – 800 100 314. **Internetová prodejna:** www.sbirkyzakonu.cz – **Drobný prodej** – **Brno:** Ing. Jiří Hrazdil, Vranovská 16, SEVT, a. s., Česká 14; **České Budějovice:** SEVT, a. s., Česká 3, tel.: 387 319 045; **Cheb:** EFREX, s. r. o., Karlova 31; **Chomutov:** DDD Knihkupectví – Antikvariát, Ruská 85; **Kadaň:** Knihařství – Přibíková, J. Švermy 14; **Liberec:** Podještědské knihkupectví, Moskevská 28; **Olomouc:** Zdeněk Chumchal – Knihkupectví Tycho, Ostružnická 3; **Ostrava:** LIBREX, Nádražní 14; **Otrokovice:** Ing. Kučeřík, Jungmannova 1165; **Pardubice:** LEJHANEK, s. r. o., třída Míru 65; **Plzeň:** Vydavatelství a naklad. Aleš Čeněk, nám. Českých bratří 8; **Praha 1:** NEOLUXOR, Na Pořích 25, NEOLUXOR s. r. o., Václavské nám. 41; **Praha 4:** Tiskárna Ministerstva vnitra, Bartůňkova 4; **Praha 6:** PERIODIKA, Komornická 6; **Praha 9:** Abonentní tiskový servis-Ing. Urban, Jablonecká 362, po – pá 7–12 hod., tel.: 286 888 382, e-mail: tiskovy.servis@top-dodavatel.cz, DOVOZ TISKU SUWECO CZ, Klečákova 347; **Praha 10:** BMSS START, s. r. o., Vinohradská 190, MONITOR CZ, s. r. o., Třebohostická 5, tel.: 283 872 605; **Přerov:** Jana Honková-YAHO-i-centrum, Komenského 38; **Ústí nad Labem:** PNS Grosso s. r. o., Havířská 327, tel.: 475 259 032, fax: 475 259 029; **Zábřeh:** Mgr. Ivana Patková, Žižkova 45; **Zatec:** Jindřich Procházka, Bezděkov 89 – Vazby Sbírek, tel.: 415 712 904. **Distribuční podmínky předplatného:** jednotlivé částky jsou expedovány neprodleně po dodání z tiskárny. Objednávky nového předplatného jsou vyřizovány do 15 dnů a pravidelné dodávky jsou zahajovány od nejbližší částky po ověření úhrady předplatného nebo jeho zálohy. Částky vyšle v době od zaevizování předplatného do jeho úhrady jsou doposílány jednorázově. Změny adres a počtu odebíraných výtisků jsou prováděny do 15 dnů. **Reklamacce:** informace na tel. čísle 516 205 175. V písemném styku vždy uvádějte IČO (právnícká osoba), rodné číslo (fyzická osoba). **Podávání novinových zásilek** povoleno Českou poštou, s. p., Odštěpný závod Jižní Morava Ředitelství v Brně č. j. P/2-4463/95 ze dne 8. 11. 1995.